

**Veamos ahora...**

**¿Cómo se relaciona el  
patrimonio con el turismo?**

**Claudio Bertonatti**

# El turismo depende del patrimonio



**“Irónicamente, el daño al medio ambiente amenaza la viabilidad de la industria del turismo ya que depende enormemente de el medio ambiente natural – sus playas y montañas, ríos, bosques y la biodiversidad – como recurso básico”.**

Kofi Annan, Ex Secretario General de la ONU

**El ambiente es el lugar donde vivimos**



**Y el desarrollo es el resultado  
de lo que hacemos con él.**

**Los países con pobreza necesitan desarrollarse**



# ¿Qué modelo de desarrollo queremos?



# El turismo es parte del desarrollo

LUNES 31 DE JULIO DE 2006 | EL PAÍS | CLARÍN | 13

↑ **BODEN 2012**  
En \$ cada US\$ 1.000 VN  
**295,40**

↑ **DOW JONES**  
Dólar de Nueva York  
**+ 1,07**

↓ **SOJA**  
En \$ por tn, Rosario  
**515,20**

↑ **EURO**  
YVES, Ocas de cambio  
**3,98**

↑ **PETROLEO**  
WTI, US\$ por barril  
**73,24**

↓ **TASAS**  
PE 30 días, LRA, BORA  
**6,05**

EN EL 2006 LLEGARAN AL PAIS MAS DE 4 MILLONES DE VISITANTES EXTRANJEROS

## El turismo ya genera más divisas en la Argentina que los cereales y la carne

► El sector del turismo producirá este año ingresos por 3.700 millones de dólares.

El turismo producirá este año ingresos por alrededor de 3.700 millones de dólares y se consolidará como el cuarto sector generador de divisas para la Argentina, por encima de los cereales y la carne, según un estudio privado.

El balance entre las divisas que traen los turistas extranjeros y las que se llevan del país los viajeros argentinos dejará este año de ser negativo por primera vez en más de una década, sostiene el informe semanal de la consultora Ecolatina, difundido ayer.

El trabajo indica que en el pri-

mer semestre de este año ingresaron cerca de 885.000 turistas extranjeros, lo que representó un aumento de 11,6 por ciento en comparación con igual período de 2005. Agrega que para todo 2006 se espera recibir a 4,1 millones de personas, lo que significará un incremento de 10,8 por ciento en relación con los 3,7 millones de turistas extranjeros que llegaron en 2005.

Durante 2005 el sector generó 3.254 millones de dólares, con lo que se convirtió en el cuarto sector exportador, por encima de los complejos cerealero y productor de carne.

"Se espera que para este año se alcancen 3.700 millones" de dólares, añade, lo que representará un aumento de 13,7 por ciento en el ingreso de divisas.

La consultora señala que de la

variación del producto bruto interno (PBI) prevista para este año, 7,3 por ciento será explicada por el turismo, proyección idéntica a la del año pasado. "Para 2006 se vislumbra un crecimiento del sector en torno de 9,6 por ciento, similar al del año anterior", dicen los economistas.

► Por primera vez en más de una década en 2006 el balance turístico será positivo

La reducción de turistas argentinos en el extranjero, más la recuperación de los servicios exportados en turismo (que actualmente se encuentran en dólares en torno del máximo de 1998), permitieron que el saldo de la



BIENVENIDOS. LAS DIVISAS DEL TURISMO CRECERAN UN 13% EN 2006.

cuenta viajes, históricamente deficitario, sea nulo, ayudando a mejorar de este modo el balance de la cuenta corriente.

En Ecolatina afirman que "se espera que se mantenga esta performance, dado el crecimiento esperado de los ingresos y la presencia de un tipo de cambio relativamente elevado". La consultora subraya que el turismo es "un importante polo de desarrollo" porque "es un fuerte generador de divisas", tiene "gran inciden-

cia en la generación de puestos de trabajo" y "por el derrame que produce sobre otros sectores de la economía".

Para acentuar sus ventajas competitivas, recomienda "no sólo descansar en los recursos naturales sino también en la reorientación estratégica hacia una constante segmentación de productos y mercados, y la consolidación de una marca turística asociada a la calidad de los productos".

## Básicamente, ¿qué es el turismo?

Es el viaje (de ida y vuelta) desde el lugar de residencia hacia un destino sin fines de lucro.

**El turismo se ha diversificado:** turismo arqueológico, turismo científico, turismo cultural, turismo de aventura, turismo de deporte, turismo de incentivos, turismo de salud, turismo étnico, turismo geológico, turismo idiomático y educativo, turismo minero, turismo paleontológico, turismo religioso, turismo rural, turismo termal, turismo urbano, etc.

**"El turismo corre el peligro de seguir la suerte de otros fenómenos que primero experimentan un auge extraordinario y luego sufren un colapso espectacular (...). Las razones son bien conocidas: una cierta dosis de codicia, basada a menudo en falta de planificación a medio o largo plazo, especulación de propiedades, poca consideración hacia las poblaciones locales —tanto en los aspectos económicos como sociales— y, en general, poca sensibilidad hacia los aspectos ambientales (contaminación, despilfarro de agua, energía, etc.) por parte de operadores turísticos, hoteleros y otros actores vinculados al turismo en sus diferentes modalidades, incluyendo a los mismos turistas."**

**Dr. Gerardo Budowski**

Por entonces, Presidente de la Sociedad  
Mundial de Ecoturismo de la UNESCO



## ¿Qué tipo de turismo necesitamos?



# ~~¿Un turismo responsable?~~



**¡Sostenible!**

(que respete la capacidad de carga del sistema que lo mantiene)

**¡Sustentable!**

(que pueda mantenerse indefinidamente)

**El patrimonio ya enfrenta problemas**

**El turismo no debería sumar otros**

# SOCIEDAD

para conmemorar con la escuela a los estudiantes con...

## TURISMO Y MEDIO AMBIENTE

HAY SOLO POCO MÁS DE 600 PERSONAS PARA MANEJAR Y CONTROLAR 3,7 MILLONES DE HECTÁREAS

### Programas espías

Los datos de los programas espías de los países de América Latina están siendo monitoreados por el gobierno de los Estados Unidos.



# Parques nacionales: falta personal para atender al doble de turistas

► Las visitas aumentaron un 111,6% entre 2001 y 2005. Y el turismo extranjero creció muy fuerte. Pero la dotación de guardaparques se mantuvo, lo que genera desatención y quejas de los turistas.

Más visitas en las áreas protegidas

Los parques nacionales de Colombia han recibido un 111,6% más de visitantes entre 2001 y 2005. El turismo extranjero creció un 111,6% en el mismo periodo. Sin embargo, la dotación de personal de guardaparques se mantuvo, lo que genera desatención y quejas de los turistas.

El director de Parques Nacionales, Miguel Ángel Espinoza, dijo a *El Tiempo* que "para el año 2001 el 57 por ciento de las visitas eran de turistas extranjeros y el 43 por ciento de nacionales. En 2005, el porcentaje de turistas extranjeros bajó al 35 por ciento, mientras que el de nacionales aumentó al 65 por ciento".

Espinoza dijo que el aumento de visitantes se debe a la promoción de los parques nacionales y a la mejora de los servicios turísticos. Sin embargo, dijo que la falta de personal de guardaparques es un problema serio que afecta la conservación de las áreas protegidas.

### Más visitas en las áreas protegidas



El año 2005, se llegó a los 3,9 millones de visitantes a los parques nacionales, contra los 2,1 millones de 2001. El año pasado, el 27% de los visitantes y más de cinco millones de hectáreas de áreas protegidas son de áreas protegidas. Pero el problema es que los parques ya no son...

habla más los otros parques, que no todos, como Tierra del Fuego o Los Chocoros, y otros como El Palmar, en el que los visitantes van que vienen sin parar con los guardaparques.

La que siempre recibe el promedio es que el 57% de las visitas en el momento en que se...

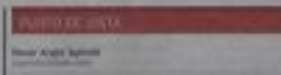

### Las reservas naturales son de todos

El director de Parques Nacionales dijo que el 57 por ciento de las visitas en el momento en que se...

El año 2005, se llegó a los 3,9 millones de visitantes a los parques nacionales, contra los 2,1 millones de 2001. El año pasado, el 27% de los visitantes y más de cinco millones de hectáreas de áreas protegidas son de áreas protegidas. Pero el problema es que los parques ya no son...

El año 2005, se llegó a los 3,9 millones de visitantes a los parques nacionales, contra los 2,1 millones de 2001. El año pasado, el 27% de los visitantes y más de cinco millones de hectáreas de áreas protegidas son de áreas protegidas. Pero el problema es que los parques ya no son...

# SOCIEDAD

Una vida para salvarla  
En esta edición, el equipo de periodistas de la revista de viajes de National Geographic se embarca en un crucero para explorar la Antártida.



## INCIDENCIAS

LAS AGUAS DE LA REGIÓN SON POLARIZADAS Y EL TURISMO AFECTA AL MEDIO AMBIENTE

# Preocupa el "boom" de cruceros que navegan por la Antártida

En los últimos 16 años, el tráfico por la región aumentó más de siete veces. En la temporada 1992/93 se pasó a 236 el verano pasado. Hubo cinco incidentes, uno de ellos un naufragio, pero sin víctimas, en los últimos dos años

María López

### Crucero accidentado para llevar un coetel

Con el boom de cruceros que se vive en la zona, el tráfico por la región aumentó más de siete veces. En la temporada 1992/93 se pasó a 236 el verano pasado, con un total de 44.000 personas, según estimó la Oficina Antártica del Instituto Geográfico de Tasmania.

El boom de cruceros a la Antártida se tradujo a principios de los 90 en un aumento de tráfico de cruceros. En los últimos 16 años el número de viajes aumentó más de siete veces. En la temporada 1992/93 se pasó a 236 el verano pasado, con un total de 44.000 personas, según estimó la Oficina Antártica del Instituto Geográfico de Tasmania.

El boom de cruceros a la Antártida se tradujo a principios de los 90 en un aumento de tráfico de cruceros. En los últimos 16 años el número de viajes aumentó más de siete veces. En la temporada 1992/93 se pasó a 236 el verano pasado, con un total de 44.000 personas, según estimó la Oficina Antártica del Instituto Geográfico de Tasmania.



**Naufragio.** Tras chocar contra un iceberg el 27 de febrero de 2007, el 'Voyager' se hundió. Llegó a la costa de la Antártida con 120 personas a bordo. Fue rescatado por el buque 'Voyager' y el 'Voyager'.



**Crucero en estado de emergencia.** Fue el 'Voyager' el 27 de febrero de 2007. Fue rescatado por el buque 'Voyager' y el 'Voyager'.



**Crucero en estado de emergencia.** Fue el 'Voyager' el 27 de febrero de 2007. Fue rescatado por el buque 'Voyager' y el 'Voyager'.



**Voyager en estado de emergencia.** Fue el 'Voyager' el 27 de febrero de 2007. Fue rescatado por el buque 'Voyager' y el 'Voyager'.

## El papel de la tecnología

El boom de cruceros a la Antártida se tradujo a principios de los 90 en un aumento de tráfico de cruceros. En los últimos 16 años el número de viajes aumentó más de siete veces. En la temporada 1992/93 se pasó a 236 el verano pasado, con un total de 44.000 personas, según estimó la Oficina Antártica del Instituto Geográfico de Tasmania.

El boom de cruceros a la Antártida se tradujo a principios de los 90 en un aumento de tráfico de cruceros. En los últimos 16 años el número de viajes aumentó más de siete veces. En la temporada 1992/93 se pasó a 236 el verano pasado, con un total de 44.000 personas, según estimó la Oficina Antártica del Instituto Geográfico de Tasmania.

## ELICROSOS



### En la Antártida no hay que confiar

El boom de cruceros a la Antártida se tradujo a principios de los 90 en un aumento de tráfico de cruceros. En los últimos 16 años el número de viajes aumentó más de siete veces. En la temporada 1992/93 se pasó a 236 el verano pasado, con un total de 44.000 personas, según estimó la Oficina Antártica del Instituto Geográfico de Tasmania.

El boom de cruceros a la Antártida se tradujo a principios de los 90 en un aumento de tráfico de cruceros. En los últimos 16 años el número de viajes aumentó más de siete veces. En la temporada 1992/93 se pasó a 236 el verano pasado, con un total de 44.000 personas, según estimó la Oficina Antártica del Instituto Geográfico de Tasmania.

**4.000**  
En el primer año de la temporada de verano pasado, los cruceros llevaron a 4.000 personas a la Antártida.

**9 a 14**  
El número de cruceros que navegan por la Antártida aumentó de 9 a 14 en los últimos años.

**227**  
El número de personas que navegan por la Antártida aumentó de 227 a 44.000 en los últimos años.



## Temores por el impacto del turismo

El boom de cruceros a la Antártida se tradujo a principios de los 90 en un aumento de tráfico de cruceros. En los últimos 16 años el número de viajes aumentó más de siete veces. En la temporada 1992/93 se pasó a 236 el verano pasado, con un total de 44.000 personas, según estimó la Oficina Antártica del Instituto Geográfico de Tasmania.

### Tráfico antártico por el puerto de Ushuaia



El boom de cruceros a la Antártida se tradujo a principios de los 90 en un aumento de tráfico de cruceros. En los últimos 16 años el número de viajes aumentó más de siete veces. En la temporada 1992/93 se pasó a 236 el verano pasado, con un total de 44.000 personas, según estimó la Oficina Antártica del Instituto Geográfico de Tasmania.

## ¿Un desastre biológico?

El boom de cruceros a la Antártida se tradujo a principios de los 90 en un aumento de tráfico de cruceros. En los últimos 16 años el número de viajes aumentó más de siete veces. En la temporada 1992/93 se pasó a 236 el verano pasado, con un total de 44.000 personas, según estimó la Oficina Antártica del Instituto Geográfico de Tasmania.

**Estos problemas  
terminan amenazando  
al turismo**

CATASTROFE ECOLÓGICA

ANUNCIABAN ALGUNAS LLUVIAS PARA EL VIERNES, PERO DICEN QUE NO SERÁ UNA SOLUCIÓN

# El fuego no da tregua

CATASTROFE ECOLÓGICA

ANOCHÉ LAS LLAMAS SEGUIAN ARRASANDO PASTIZALES Y MONTE

# El fuego no afloja en Córdoba y todos esperan que llegue una lluvia salvadora

• Creer que se aflojará esta noche. Y algunos optimistas hasta pronostican nieve.

Por María Pardo

A pesar de las lluvias pronosticadas para esta noche, las llamas no se aflojan en el Valle de la Familia y una intensa actividad se mantiene en los cerros de la zona. Según los datos de la Oficina de Estudios y Estadística de la Provincia, en el momento de la publicación de este artículo, el incendio afecta a una superficie de 40.000 hectáreas. El fuego se extiende por los cerros de la zona, arrasando con la vegetación y dejando a su paso una gran cantidad de cenizas. Los habitantes de la zona se encuentran preocupados por la evolución del incendio y esperan que llegue una lluvia salvadora que permita controlar el fuego.

**40.000**

Son las hectáreas arrasadas por el fuego en Córdoba, según la Secretaría de Medio Ambiente, Recursos Públicos.

**AUDIO**  
Háblanos de lo que sucede en el incendio.

**FOTOS**  
Contáctanos por las imágenes del incendio.

[www.tribuna.com](http://www.tribuna.com)



## Hubo tesoros en peligro

Las llamas amenazan con destruir el patrimonio arqueológico de la zona. Se han encontrado restos de cerámica y otros objetos que pertenecen a civilizaciones antiguas. Los arqueólogos están trabajando para salvar estos tesoros antes de que sean destruidos por el fuego.

El incendio se extiende por los cerros de la zona, arrasando con la vegetación y dejando a su paso una gran cantidad de cenizas. Los habitantes de la zona se encuentran preocupados por la evolución del incendio y esperan que llegue una lluvia salvadora que permita controlar el fuego.

**A veces, el turismo se  
amenaza así mismo**



# “La industria sin chimeneas”



**Genera impactos**

# “Una industria sin chimeneas”



## Caza desmedida









**Cazar furtivamente mata el turismo**

# Incendios



# Graffitis





# Graffiti



Basura





**Erosión**

**FABULOUS  
PICTURES  
OF THE REGION.**



**AN  
UNFORGETTABLE  
FLIGHT!**

**Ruido**

# Disturbios en áreas sensibles





## Distúrbios sobre fauna





**Aumento  
de riesgos**





# Contaminación Visual



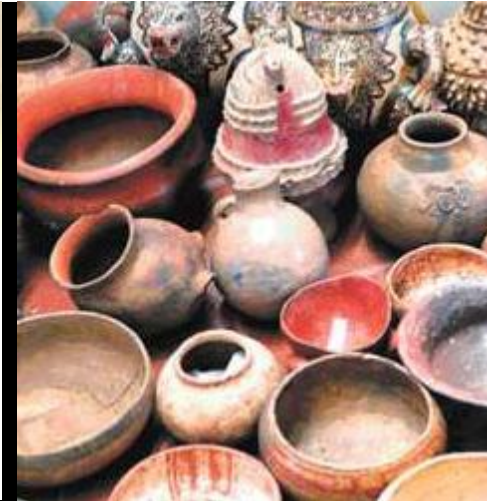

# Tráfico de piezas arqueológicas y paleontológicas





CAMPAÑA DE LUCHA  
CONTRA EL TRÁFICO ILÍCITO  
DE BIENES CULTURALES

EL TRÁFICO ILÍCITO DE BIENES  
CULTURALES ESTÁ PENADO POR LA LEY

ILICIT TRAFFIC OF CULTURAL  
PROPERTY IS PUNISHED BY LAW

O TRÁFICO ILÍCITO DE BIENS  
CULTURAIS É PUNIDO POR LEI

CULTURANACIÓN

SUMACULTURA

llevar ésta, SI



llevar ésta, NO



MARFIL Y MADERAS TALLADOS Y POLICROMADOS, PLATA REPUJADA Y  
SOBREDORADA, TERCIPELO. FILIPINAS, SIGLO XVIII.

CONOCER EL PATRIMONIO CULTURAL ARGENTINO

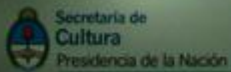

COMITÉ ARGENTINO DE  
LUCHA CONTRA EL TRÁFICO  
ILÍCITO DE BIENES CULTURALES

[www.cultura.gov.ar](http://www.cultura.gov.ar)

ALFAPCA





**Contaminación  
cultural**

**Todo se puede hacer bien o mal**



**La única  
forma de no  
improvisar es  
planificando**



# Adoptar un criterio preventivo



# Con una Evaluación de Impacto Ambiental (EIA)





# Para predecir



# Para repensar



# Para buscar la mejor alternativa



**Y una vez definida...**



# Evitar, minimizar, compensar



# Máximo beneficio al menor costo



# Ordena el uso

Actividades		A1. Conservación activa	A2. Repoblación forestal de áreas degradadas	A3. Actividades científico cultural	A4. Recolección especie aromát. y medicinales	A5. Agricultura extensiva de secano	A6. Agricultura bajo riego	A7. Pasticultura	A8. Apicultura	A9. Fruticultura	A10. Agro silvo pastoril	A11. Recreo controlado	A12. Camping	A13. Caminos rurales	A14. Tendido eléctrico- telefónico	
Unidad de Síntesis																
U1.-	Relicto de bosque abandonado en mal estado	AA	AA	AA	AA	NA	NA	SL	AA	I	I	NA	CP	EI	NA	
U2.-	Matorral de pastos y arbustos dispersos en pendiente empinada	AA	AA	AA	AA	I	NA	AE	AA	I	AA	EI	CP	EI	NA	
U3.-	Laguna	AA	AA	AA	AA	NA	NA	SL	NA	NA	NA	NA	CP	EI	NA	
U4.-	Área agrícola calidad media con riego	AE	SL	AE	AE	AA	AE	CP	AA	AA	CP	NA	NA	EI	NA	
U5.-	Área agrícola calidad media sin riego	AE	SL	AE	AE	AE	AA	CP	AA	AE	CP	NA	NA	EI	NA	
U6.-	Área de pastos naturales de calidad media y baja	AA	I	AA	AE	I	NA	AE	I	I	I	EI	CP	SL	NA	
U7.-	Río Rimac (sector San Jerónimo de Surco)	AE	SL	AE	AE	CP	CP	SL	I	SL	NA	CP	CP	AA	EI	
U8.-	Zona de alta incidencia	NA	NA	SL	NA	NA	NA	NA	NA	NA	NA	NA	SL	EI	NA	
U9.-	Centro urbano San Jerónimo de Surco	EI	CP	AE	SL	NA	NA	NA	NA	NA	NA	NA	NA	NA	AE	
U10.-	Laderas humanizadas con viviendas dispersas	AA	SL	AA	AE	AA	EI	AE	AA	SL	AE	CP	CP	EI	EI	
U11.-	Sitio de Interés Geológico, Geomorfológico	AA	NA	AE	NA	NA	NA	NA	NA	NA	NA	NA	NA	EI	NA	
Actividades vocacionales AE existente AA a introducir		Actividades compatibles SL sin límites CP con licencia EI con estudio de impacto				Actividades incompatibles I incompatibles				NA no aplicable						

# Matriz de capacidad de acogida del territorio del Parque Nacional Cotapata (Bolivia)

## ACTIVIDADES

		A		B		C		D		E		F												
		Preservación estricta	Conservación activa	Regeneración del ecosistema y/o paisaje	Actividades científico-culturales	Reforestación forestal bosques protector	Excursionismo y contemplación	Recreo concentrado	Caza y pesca	Circulación y tránsito	Recolección de plantas aromáticas/medicinales	Agricultura campesina	Edificaciones agroganaderas	Apicultura	Urbanización institucional	Urbanización de baja densidad	Urbanización de alta densidad	Manufactura a pequeña escala	Actividades extractivas	Camino carretero	Líneas eléctricas, telegráficas, telefónicas, ...	Apropiamientos. Hidroeléctricos	Cementos	Escombreras y vertederos de basura
1	Áreas altas al norte de Huarinilla																							
	Áreas altas al suroeste del río Chairó																							
	Cerro Azucarani																							
	Áreas cumbreñas de los Cerros Nogalani y San Rafael																							
2	Laderas medias al norte de Huarinilla																							
	Interior de la cuenca del río Chairó																							
3	Laderas bajas en torno al Cerro Azucarani																							
	Áreas intervenidas a media ladera al N del Huarinilla																							
4	Loma de Yavichuco-Korapata																							
	Fondo de valle agrícola																							
<b>CONDICIONANTES SOBRE IMPUESTOS</b>																								
Lugares de interés arqueológico, histórico y cultural																								
Área de servidumbre de la carretera																								
Ríos y quebradas afectados																								
Ríos y quebradas no afectados																								
Áreas potencialmente erosionables																								
Áreas susceptibles de movimiento de tierra																								
Áreas sensibles al fuego																								

Posibles actividades a desarrollar

A: CONSERVACIÓN Y REGENERACIÓN DE LA NATURALEZA

B: ESPARCIMIENTO Y DEPORTES AL AIRE LIBRE

C: ACTIVIDADES AGRARIAS

D: URBANIZACIÓN

E: ACTIVIDADES INDUSTRIALES Y EXTRACTIVAS

F: INFRAESTRUCTURAS Y EQUIPAMIENTOS

Simbología cromática

□	No procede
■	Propicio
■	Permitido
■	Permitido con limitaciones
■	Prohibido



¿Cuánto cuesta una EIA?



## ¿Cuánto cuesta no hacerlo?

### El caso de “Azata del Sol”

**2003:** se inició la construcción de este Hotel de 21 plantas, 411 habitaciones, complejo residencial, 1.500 viviendas y campo de golf (18 hoyos). Esto sobre la playa del Algarrobico, en el Parque del Cabo de Gata-Níjar (Almería, España).

**2005:** es denunciado por ONGs por violar el área protegida y la Ley de Costas.

**2006:** la Junta de Andalucía falló declarándolo ilegal y ordenó su demolición.

**No hay que irse tan lejos**







ENTRADA  
OBLIGATORIA

LUMINIDAD  
INDIA  
QUILMES

ENTRADA GRATUITA  
CON GUIAS SIN CARGO  
POR COMUNEROS ORIGINARIOS  
COLABORACION A VOLUNTAD

NO ARROJAR RESIDUOS.  
NO RECOLECTAR RESTOS  
DE CERAMICA NI PIEDRAS.  
CAMINAR SOBRE LAS PIRKAS  
DANAR LA VEGETACION.  
SEGUIR LOS SENDEROS Y  
INDICACIONES.

EXIGIMOS  
LA RESTITUCION  
INMEDIATA

# Sintetizando...

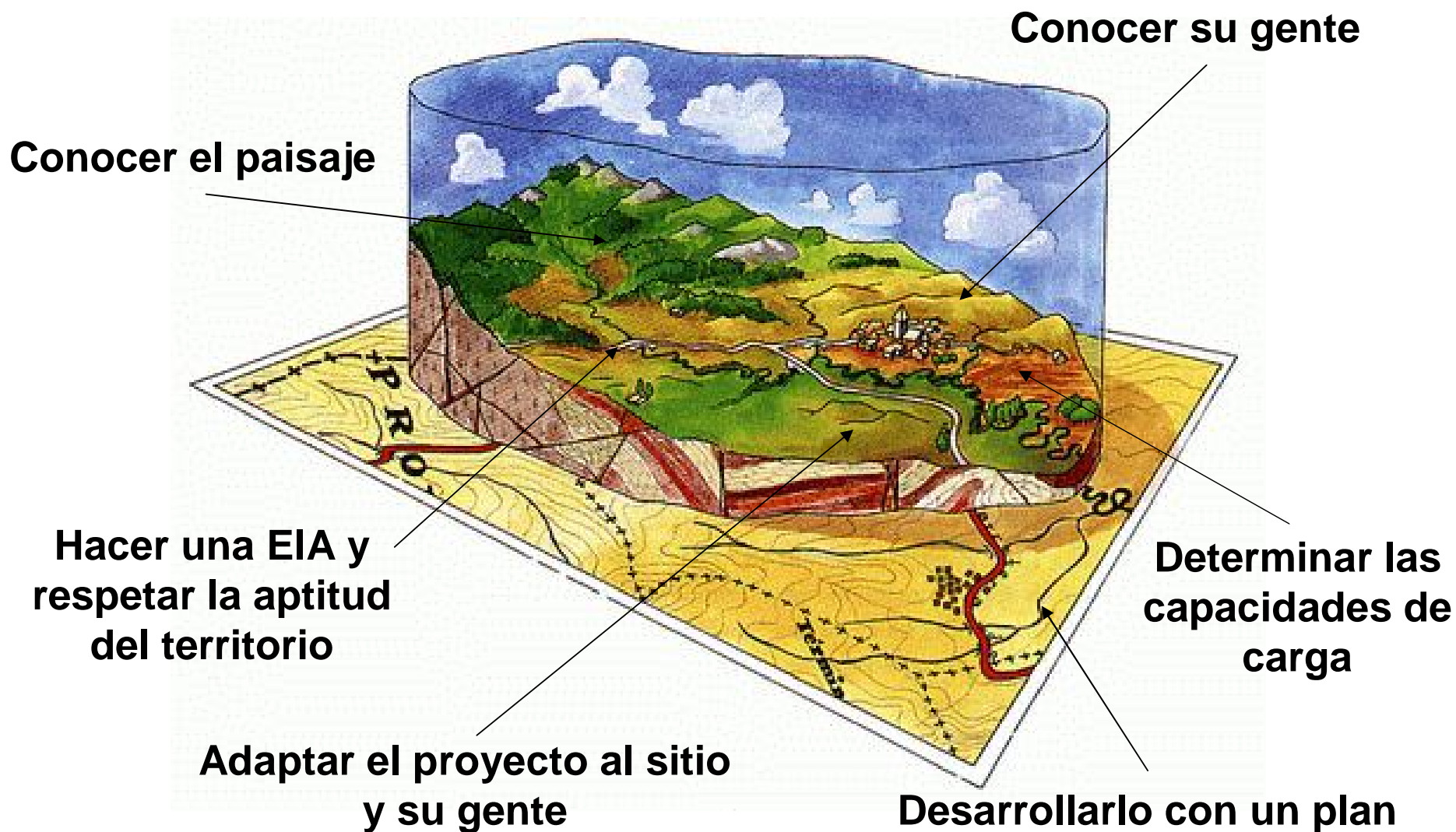

**Necesitamos un turismo cuidadoso**







**MANOS  
A LA  
OBRA**

## **Trabajo Práctico**

### **Identificar impactos del turismo**

#### **Consignas:**

- 1. Dividimos en grupos de trabajo**
- 2. Elegimos solo un sitio turístico concreto (real)**
- 3. Apuntamos los impactos que genera el turismo, directa o indirectamente. Tratar que la identificación de impactos se exhaustiva.**
- 4. Tiempo: 15 minutos.**